

Bollettino Statistico

I PER: L'andamento dei prezzi effettivi per la
garanzia r.c.auto nel quarto trimestre 2021



Anno IX – n. 5, marzo 2022

SERVIZIO STUDI E GESTIONE DATI – DIVISIONE STUDI E ANALISI STATISTICHE

Redazione ed elaborazioni: Viviana Medori e Marianna D’Aria

Database: Marco Cosconati, Debora Serafini e Gian Luca Scialanga



(decreto legge 6 luglio 2012 n. 95 convertito con legge 7 agosto 2012 n. 135)

Registrazione presso il Tribunale di Roma n. 56/2015 del 23 marzo 2015
Direzione e Redazione presso l'Istituto per la vigilanza sulle assicurazioni
Direttore responsabile
Roberto NOVELLI

Indirizzo
via del Quirinale 21 – 00187 ROMA

Telefono
+39 06 42133.1

Fax
+39 06 42133.775

Sito internet
<http://www.ivass.it>

Tutti i diritti riservati. È consentita la riproduzione a fini didattici e non commerciali, a condizione che venga citata la fonte

ISSN 2421-3004 (online)

Sommario

NOTA METODOLOGICA.....	5
ALLEGATI “TAVOLE STATISTICHE”	8
SINTESI.....	9
IL PREMIO R.C. AUTO.....	10
La distribuzione dei prezzi	11
LE VARIAZIONI DI PREZZO TRA LE IMPRESE.....	13
I PREZZI NEL TERRITORIO	14
LA BLACK BOX.....	17
LO SCONTO PER POLIZZA	20
TAVOLE 4° TRIMESTRE 2021	25

NOTA METODOLOGICA

Aspetti generali

L'IVASS nel 2013 ha avviato IPER, un'indagine statistica sui prezzi effettivi per la garanzia r.c. auto relativa alle autovetture a uso privato. IPER contiene informazioni:

- sugli importi dei premi effettivamente pagati per la garanzia r.c. auto dagli assicurati (e non sui prezzi di listino/tariffe) come rilevati da un campione di contratti di durata annuale per la copertura di autovetture a uso privato (autocarri, ciclomotori, natanti e autovetture a uso non privato non fanno parte del campione);
- sulle principali componenti che concorrono alla determinazione del prezzo finale, ovvero la fiscalità, gli sconti sul prezzo di listino e le provvigioni corrisposte agli intermediari.
- sulle principali clausole contrattuali, incluse quelle relative alla presenza della cosiddetta “scatola nera”, ovvero dei sistemi telematici, installati sul veicolo, finalizzati alla registrazione di dati relativi ai chilometri percorsi e agli stili di guida (qui denominati “contratti con scatola nera”).

Composizione del campione

La formazione del campione avviene come segue:

- dalla banca dati SITA¹ dell'ANIA contenente le coperture attive durante l'ultimo giorno del trimestre di riferimento relative alle sole autovetture, vengono selezionati i contratti di durata annuale stipulati/rinnovati durante il trimestre di riferimento, il cosiddetto “universo di riferimento”;
- dall'universo di riferimento, utilizzando un disegno di stratificazione proporzionale², viene estratto un campione di targhe di dimensione pari al 30 per cento dell'universo; IVASS invia a ciascuna compagnia le targhe campionate di sua competenza e ad ANIA l'intero campione di targhe.
- ANIA e le compagnie inviano a IVASS, secondo modalità prestabilite, i flussi di arricchimento dati.

L'elenco delle imprese partecipanti è aggiornato con cadenza annuale: le imprese di nuova costituzione sono inserite nel campione al raggiungimento di un numero minimo di polizze.

Le imprese partecipanti alla rilevazione rappresentano una quota di mercato di oltre il 98 cento del mercato (percentuale calcolata sulle polizze).

¹ Il Sistema Informativo Targhe Assicurate è alimentato dalle imprese che operano nel ramo r.c. auto in Italia (imprese nazionali, stabilimenti di imprese con sede legale in altro Stato Membro della U.E. o in Stato terzo, imprese con sede legale in altro Stato Membro della U.E. che operano in Italia in regime di libera prestazione di servizi).

² Le variabili di stratificazione sono la provincia, la dimensione del centro abitativo in cui risiede e la fascia di bonus-malus. La combinazione di queste variabili genera circa 1.284 strati da cui vengono estratti un numero di contratti proporzionali al peso dello strato nell'universo di riferimento.

Componenti del prezzo

Voce	Descrizione
P	prezzo pagato per la copertura r.c.auto.
SPESE	spese di gestione e altre spese (voce non inclusa nella rilevazione).
FGVS	Il contributo al Fondo Garanzia Vittime della Strada è parte del premio imponibile ed è calcolato sui premi incassati (PI): aliquota base del 2,5 per cento abbattuta per gli oneri di gestione. $FGVS = PI * (1 - \text{aliquota per oneri di gestione}) * 0,025$
PP	premio puro: esprime il valore destinato alla copertura del rischio.
PN	premio netto o imponibile: composto dal premio puro, dalle provvigioni e dalle spese. $PN = (PP + FGVS) + PROV + SPESE$
F (fiscalità)	Imposta sull'r.c.auto. Calcolata sul premio imponibile e sul contributo al Fondo: aliquota fissata su base provinciale. $F = PN * \text{aliquota imposta}$
SSN	contributo al Servizio Sanitario Nazionale. Calcolato sul premio imponibile e sul contributo al Fondo. $SSN = PN * 0,105$
PROVV	Provvigioni. calcolate sul premio imponibile. $PROVV = PN * \text{aliquota PROV}$
T	Tariffa o premio di tariffa $T = PN + S$

Nel presente bollettino premio e prezzo, senza altra specificazione, indicano il prezzo medio effettivamente pagato per la copertura r.c.auto.

$$P = PN + F + SSN$$

Classificazione delle imprese

Le classi dimensionali delle imprese sono attribuite sulla base della quota di mercato misurata in termini di premi come rilevati dalla rilevazione CARD (cfr. Provvedimento IVASS n° 79) dell'ultimo esercizio per la macroclasse Autoveicoli. Le classi sono così determinate:

- piccola con quota di mercato inferiore al 3 per cento.

- media con quota di mercato compresa tra il 3 e il 10 per cento.
- grande con quota di mercato superiore al 10 per cento.

Il canale distributivo prevalente è definito mediante la rilevazione “premi trimestrali”, sulla base del Prospetto d.2. Il canale è così determinato:

- Sono aggregate le voci “Agenzie con mandato”, “Promotori finanziari”, “Brokers”, “Agenzie in economia e gerenze” per il canale agenziale, con successivo computo del peso sul totale dei premi.
- Separatamente, sono considerate le voci “Sportelli bancari e postali” (imprese bancassurance) e “Altre forme di vendita diretta” (imprese “telefoniche” e/o con canale di vendita online) sul totale dei premi.
- Si procede alla comparazione dei tre pesi ivi calcolati.

Avvertenze

A decorrere dal 1° gennaio 2017, nel Bollettino IPER è recepita la classificazione territoriale censita dalla Legge regionale sarda n. 2/2016 che ha modificato l’assetto territoriale dell’isola istituendo la città metropolitana di Cagliari e la nuova provincia Sud Sardegna e modificando le province di Sassari, Nuoro e Oristano riconducendole alla situazione antecedente la legge regionale n.9/2001.

I risultati rappresentati nella presente pubblicazione, ove non diversamente indicato, sono elaborati da IVASS sui dati di IPER.

Gli importi relativi ai prezzi sono espressi in euro.

Per ogni termine tecnico o grandezza presente nel Bollettino si rinvia al Glossario dei termini assicurativi:

https://www.ivass.it/pubblicazioni-e-statistiche/pubblicazioni/relazione-annuale/2020/Glossario_sigle_giugno_2020.pdf

Allegati “TAVOLE STATISTICHE”

Gli allegati “tavole statistiche” sono forniti anche in formato Excel.

Allegato – **“Tavole_IV_trim_2021.xlsx”** – Statistiche relative all’andamento dei prezzi per la garanzia r.c. auto.

SINTESI

- Il prezzo effettivamente pagato per la garanzia r.c. auto rilevato per i contratti stipulati nel quarto trimestre del 2021 è in media pari a **360 euro**. Il 50 per cento degli assicurati paga meno di 323 euro, il 90 per cento meno di 570 euro e solo il 10 per cento meno di 189 euro.
- Il prezzo medio si è ridotto del -5,0 per cento su base annua e del -24,2 per cento rispetto al quarto trimestre del 2014. Solo sei imprese hanno praticato prezzi in aumento rispetto all'anno precedente, in controtendenza con la quasi totalità del mercato (32 imprese), in un intervallo compreso tra il +0,5 e il +5,5 per cento.
- Prosegue il processo di convergenza del premi r.c.auto per le province di Napoli e Aosta: il premio medio imponibile a Napoli è pari a 430 euro contro i 238 euro di Aosta. Il differenziale è in continua flessione e segna un -9,4 per cento su base annua.
- Le province interessate dalle più ampie riduzioni di prezzo su base annua sono Vibo Valentia (-8,9 per cento), Reggio di Calabria e Roma (-8,2 per cento).
- Il 21,5 per cento delle polizze stipulate nel quarto trimestre del 2021 prevede una clausola con effetti di riduzione del premio legata alla presenza di scatola nera. Il tasso di penetrazione della scatola nera è in riduzione di -1,6 punti percentuali rispetto al quarto trimestre del 2020.
- Il 92,1 per cento delle polizze stipulate beneficia di uno sconto in misura pari al 36,1 per cento del premio di tariffa; lo sconto medio corrisponde a circa 160 euro.
- Il premio di tariffa risulta stabile nel 2021 e pari a 446 euro. Dal 2014 al 2021 il premio di tariffa ha subito una riduzione pari al -4,6 per cento a fronte della diminuzione del -24,2 per cento registrata per il premio medio nello stesso intervallo di tempo.
- Gli sconti sono estremamente differenziati tra le province: la quota di sconto su tariffa è massima a Napoli (45,7 per cento) e minima a Bolzano (25,5 per cento).
- Ai contratti con scatola nera è associata una percentuale di sconto su tariffa superiore alle polizze prive di black box di circa 10 punti percentuali (43,4 contro 33,3 per cento).

IL PREMIO R.C. AUTO

Il prezzo effettivamente pagato per la garanzia r.c. auto rilevato per i contratti stipulati nel quarto trimestre del 2021 è in media pari a **360 euro**. Il 50 per cento degli assicurati paga meno di 323 euro, il 90 per cento meno di 570 euro e solo il 10 per cento meno di 189 euro.

Il premio medio diminuisce di circa 18 euro (-5,0 per cento) su base annua³ e di circa 115 euro (-24,2 per cento) rispetto al quarto trimestre del 2014 (Fig.1).

Dopo una relativa stabilità tra il 2016 e il 2019, si rileva una forte riduzione nel triennio 2019-2021 pari al 10,8 per cento.

Figura 1. Il prezzo medio per la garanzia r.c.auto



Tavola 1. Prezzo medio dei contratti stipulati nel 4° trimestre di ogni anno

Trimestre	Prezzo medio	Variazione % su base annua
4° trimestre 2014	475,2	
4° trimestre 2015	439,3	-7,6
4° trimestre 2016	420,0	-4,4
4° trimestre 2017	417,2	-0,7
4° trimestre 2018	415,0	-0,5
4° trimestre 2019	403,5	-2,8
4° trimestre 2020	379,0	-6,1
4° trimestre 2021	360,1	-5,0

Nella Tav. 2 si riportano i prezzi medi e il numero di polizze sottoscritte nel quarto trimestre del 2020 e del 2021, con indicazione dei dati mensili. Il livello del premio appare stabile nei diversi mesi del trimestre sia nel 2020 che nel 2021; le riduzioni di prezzo su base annua interessano ciascun mese nella stessa misura.

³ Si rileva tuttavia l'introduzione di quattro nuove imprese nel perimetro della rilevazione IPER dal secondo trimestre del 2021: la variazione del perimetro dell'indagine statistica ha effetti sul livello medio dei prezzi e sulla sua variazione.

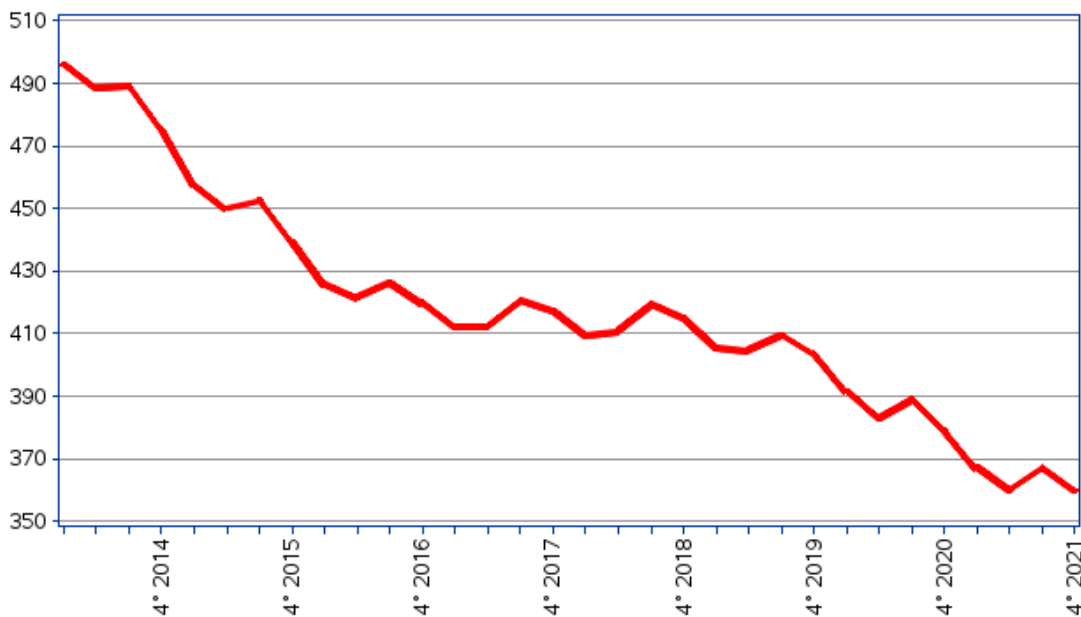
Tavola 2. Prezzo medio mensile e numero di contratti stipulati – confronto 4° trimestre 2021 e 2020

Anno	Mese	Premio medio	Var % premio medio su base annua	Numero di polizze nel campione	Var % numero polizze su base annua
2020	ottobre	380,9		789.147	
	novembre	377,9		675.522	
	dicembre	378,0		631.936	
	4° trimestre	379,1		2.096.605	
2021	ottobre	361,7	-5,0	814.053	+3,2
	novembre	359,1	-5,0	710.818	+5,2
	dicembre	359,1	-5,0	639.807	+1,2
	4° trimestre	360,1	-5,0	2.164.678	+3,2

La Tav. 3 confronta i contratti che coprono nuovi veicoli e/o nuovi assicurati (“nuovi rischi”) e quelli associati a soggetti e veicoli precedentemente assicurati.

I nuovi rischi costituiscono il 6,0 per cento del campione e pagano in media 130 euro in più rispetto ai contratti già in essere (491 euro contro 352 euro); si assiste a una graduale convergenza con riferimento alle riduzioni di prezzo tra nuovi e vecchi contratti: la diminuzione su base annua è del -5,1 per i nuovi contratti e del -4,8 per cento per i rischi già presenti in portafoglio.

Tavola 3. Prezzo medio e incidenza polizze per nuovi rischi e rischi già in essere al 4° trimestre 2021

Tipologia	Quota del campione di polizze (%)	Premio medio	Var premio medio su base annua (%)
Rischio già presente	94,0	351,8	-4,8
Nuovo rischio	6,0	490,9	-5,1

La distribuzione dei prezzi

La dispersione dei prezzi, misurata dalla deviazione standard, è pari a 178 euro, in calo del -5,8 per cento su base annua.

La figura 2 mostra la distribuzione dei prezzi dei contratti stipulati nel quarto trimestre del 2021 e del 2014. La curva di distribuzione dei prezzi si presenta asimmetrica, con una maggiore concentrazione dei contratti intorno al valore medio (curva meno appiattita) e traslata verso sinistra rispetto al 2014, segno di una generale riduzione del livello dei prezzi.

Figura 2. Approssimazione della distribuzione dei prezzi nel quarto trimestre del 2014 e del 2021⁴

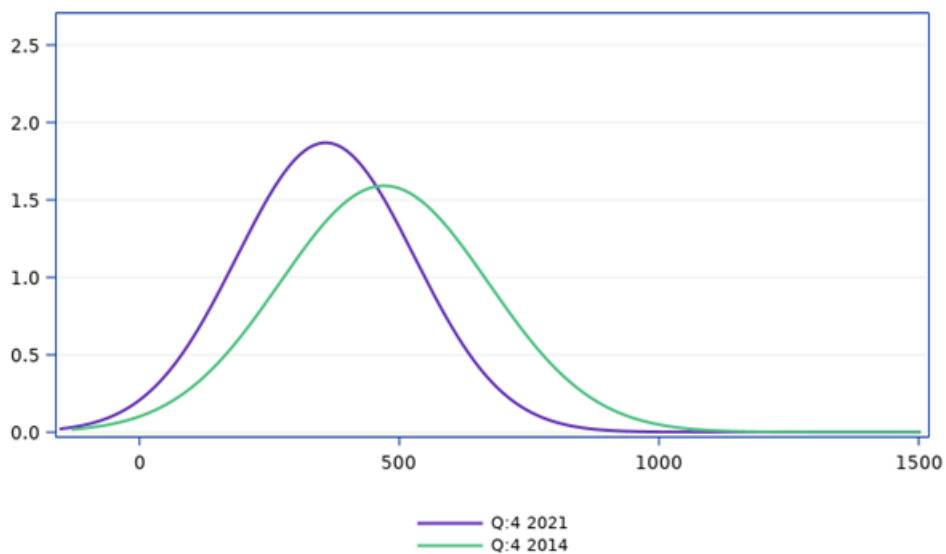

⁴ L'elaborazione esclude i valori estremi del premio maggiori di 1.500 euro, valore superiore al 99esimo percentile della distribuzione per entrambi gli anni considerati.

LE VARIAZIONI DI PREZZO TRA LE IMPRESE

Nel quarto trimestre del 2021 le variazioni di prezzo annue sono ampiamente diversificate tra le imprese e si collocano tra il -10,1 per cento e il +5,5 per cento (Fig 3).

La riduzione del prezzo medio è particolarmente significativa (oltre il 5 per cento) per 11 delle imprese considerate⁵; la flessione del prezzo è compresa tra il -5 e il -3 per cento per 10 imprese. Solo 6 imprese registrano un incremento del livello medio del prezzo, in controtendenza rispetto al mercato.

Nell'ultimo anno anche le prime cinque imprese per quota di mercato⁶ hanno applicato riduzioni di prezzo differenziate tra loro: le variazioni di prezzo tra le prime imprese sono comprese tra il -4,4 e il +0,5 per cento.

Figura 3. Variazione per impresa del prezzo medio 4° trimestre del 2021/2020⁷

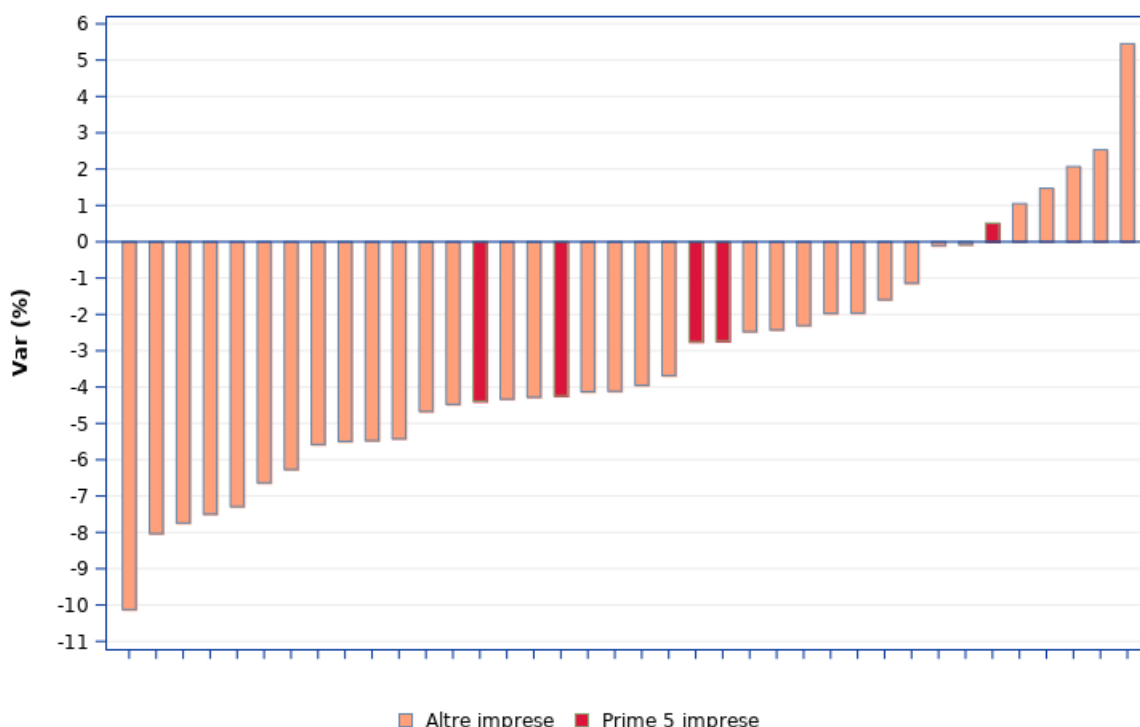

⁵ Ai fini della presente analisi sono state prese in considerazione le 38 imprese partecipanti alla rilevazione IPER in entrambi i trimestri.

⁶ Nel presente paragrafo con quota di mercato si intende, per ciascuna impresa, il relativo peso in termini di premi lordi contabilizzati CARD per l'ultimo esercizio disponibile.

⁷ Le imprese sono ordinate per variazione di prezzo crescente e sono quindi in ordine casuale rispetto alla loro quota di mercato.

I PREZZI NEL TERRITORIO

I prezzi risultano ancora fortemente eterogenei tra le province (Fig. 4).

Gli assicurati di Napoli (544 euro), Prato (511 euro) e Caserta (485 euro) pagano prezzi per la garanzia r.c. auto superiori di più di 100 euro rispetto al premio medio (360 euro). Al contrario, Pordenone (277 euro), Oristano (272 euro) ed Enna (258 euro) sono tra le province con i premi più contenuti, inferiori al valore mediano nazionale.

Figura 4. Distribuzione dei premi provinciali rispetto alla mediana e alla media nazionali



Nell'ultimo anno, nessuna provincia registra aumenti di prezzo (Fig. 5a). Il premio medio si riduce di oltre il -4 per cento su base annua per 66 province italiane, con variazioni pari o superiori al -6 per cento per circa un quinto di esse.

Le province interessate dalle più ampie riduzioni di prezzo su base annuale sono: Vibo Valentia (-8,9 per cento), Reggio di Calabria e Roma (-8,2 per cento), Crotone (-8,0 per cento), Catania (-7,7 per cento).

Il premio medio si riduce in misura inferiore al -2 per cento solo a Imperia (-1,5 per cento) e Bolzano (-1,1 per cento).

Figura 5. Variazione percentuale del premio medio

a) 4° trimestre 2021 su 2020

b) 4° trimestre 2020 su 2019

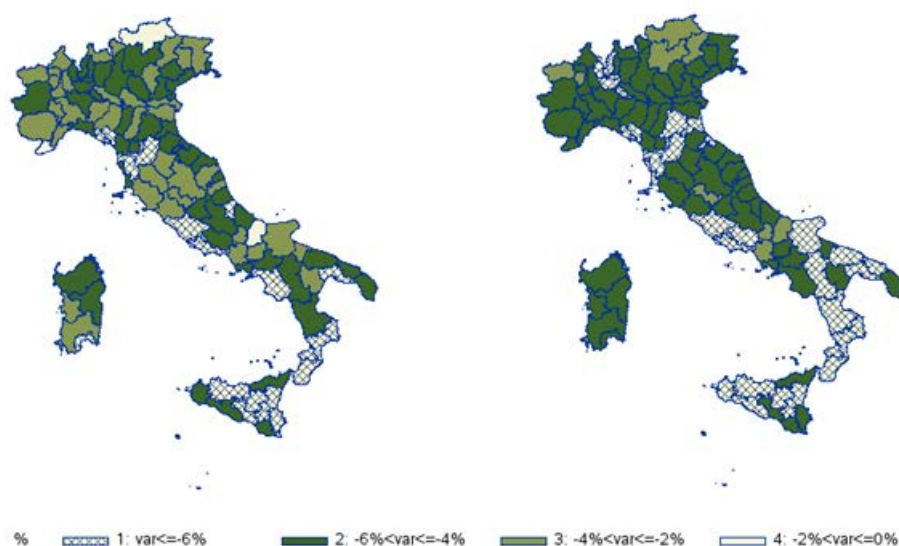

Nel quarto trimestre del 2021 il premio medio imponibile a Napoli è pari a 430 euro contro i 238 euro di Aosta (Fig. 6): il differenziale tra le due province, pari a 192 euro, è in riduzione del -9,4 per cento su base annua e del -43,5 per cento rispetto al 2014.

Prosegue il trend di diminuzione del premio imponibile su base annua di Napoli (Fig. 7), ad una velocità quasi tripla rispetto a Aosta (-5,7 per cento contro -2,5 per cento rispettivamente).

Figura 6. Premio medio imponibile - differenziale Napoli e Aosta



Figura 7. Premio medio imponibile - Napoli e Aosta



LA BLACK BOX

Il 21,5 per cento delle polizze stipulate nel quarto trimestre del 2021 prevede una clausola con effetti di riduzione del premio legata alla presenza di scatola nera.

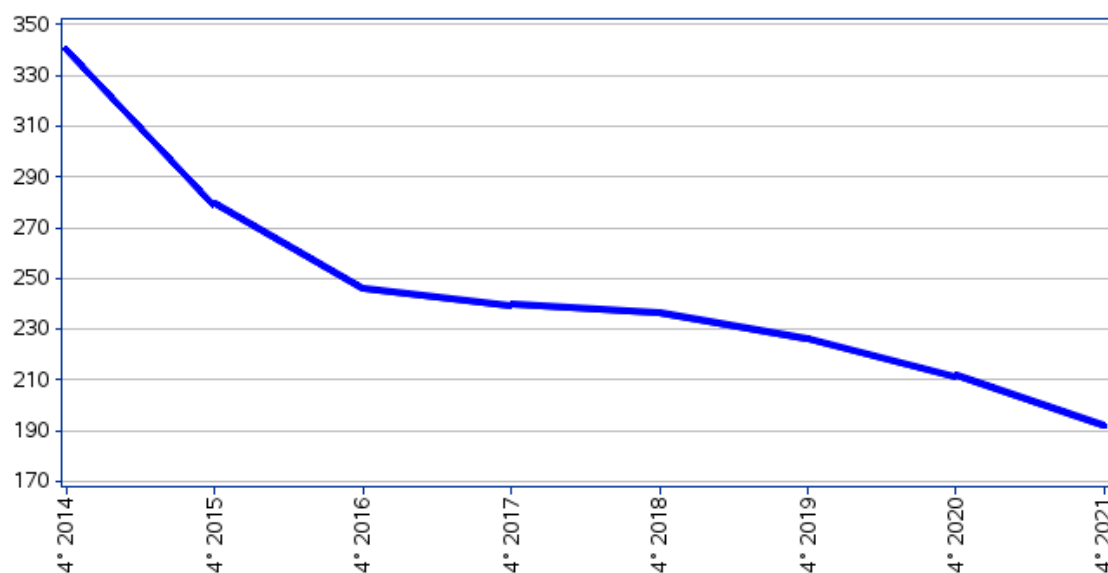
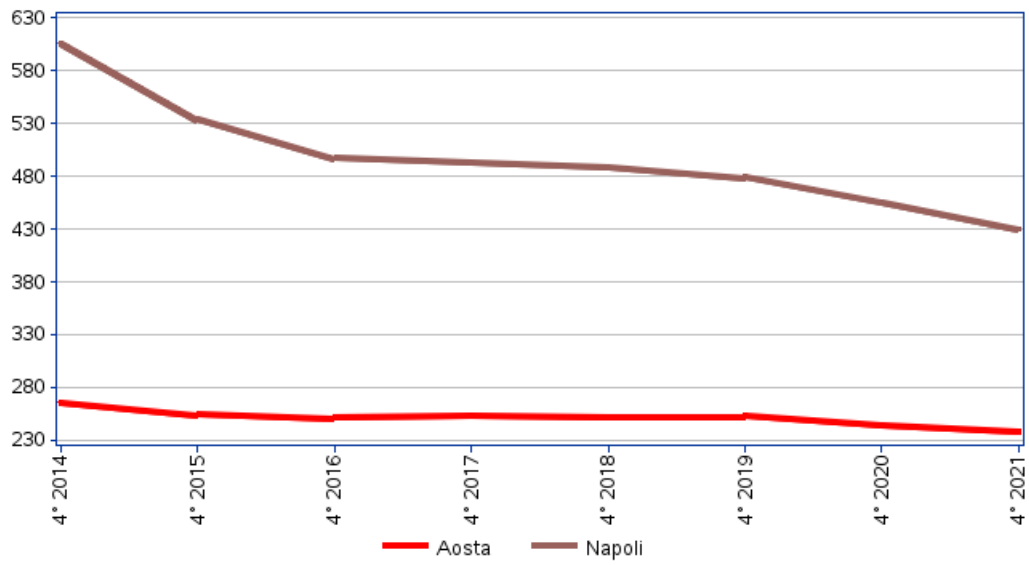
Il tasso di penetrazione della scatola nera (Fig. 8) è in calo di -1,6 punti percentuali rispetto al quarto trimestre del 2020, confermando il trend di riduzione osservato dal secondo trimestre del 2021.

Figura 8. Tasso di penetrazione della scatola nera

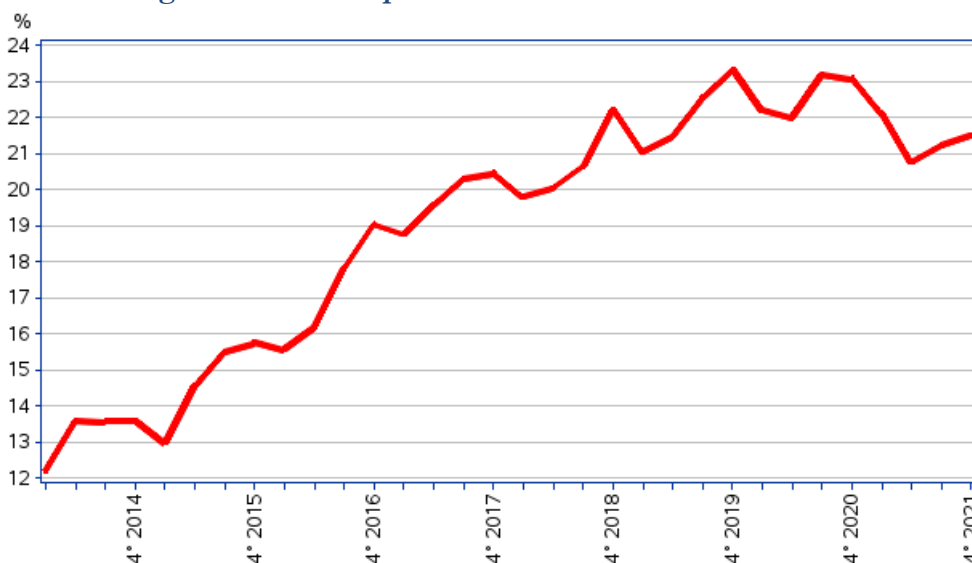

Il tasso di penetrazione della scatola nera risulta eterogeneo tra le province (Fig. 9): i valori più elevati si registrano a Caserta (65,5 per cento), Napoli (52,5 per cento) e Reggio Calabria (38,6 per cento). Le province con un tasso di penetrazione della black box inferiore al 10 per cento sono localizzate nel Nord Italia e geograficamente adiacenti: Belluno (7,3 per cento), Trento (8 per cento), Gorizia (8,1 per cento), Udine (9 per cento), con valore minimo a Bolzano (4,4 per cento).

Figura 9. Tasso di penetrazione della scatola nera nel 4° trimestre del 2021 su base provinciale

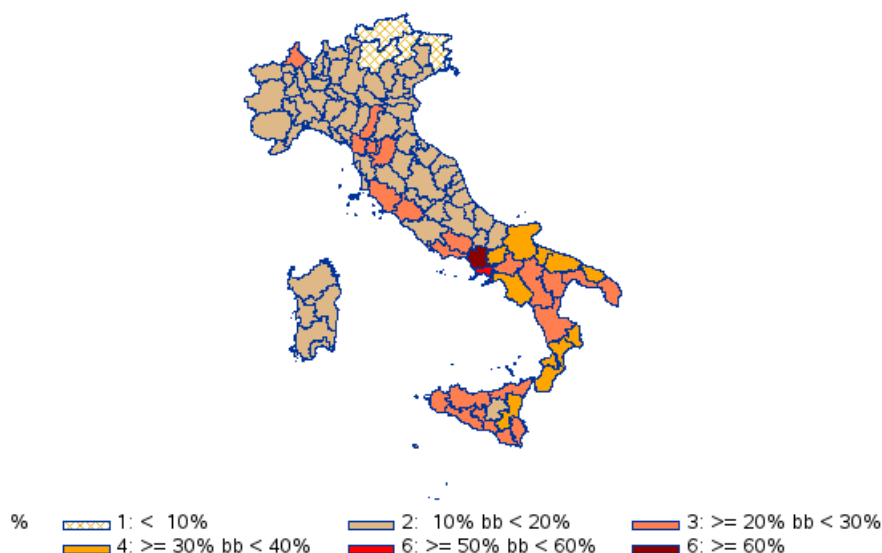

La Fig. 10 rappresenta la variazione su base annua del tasso di penetrazione della *black box* nelle province italiane, evidenziando una flessione per la gran parte dei territori.

Le province dove il tasso di penetrazione della scatola nera è generalmente più elevato subiscono nel quarto trimestre del 2021 una più ampia flessione, su base annua: Crotone (-5,7 per cento e 38,3 per cento), Palermo (-5,7 per cento e 30,5 per cento), Caltanissetta (-5,2 e 29,6 per cento).

Il tasso di penetrazione della scatola nera aumenta lievemente in un numero limitato di province localizzate al Centro-nord: Verbanò (+1,1 per cento), Asti e Mantova (+0,8 per cento).

Figura 10. Variazione percentuale su base annua del tasso di penetrazione della scatola nera nel 4° trimestre del 2021

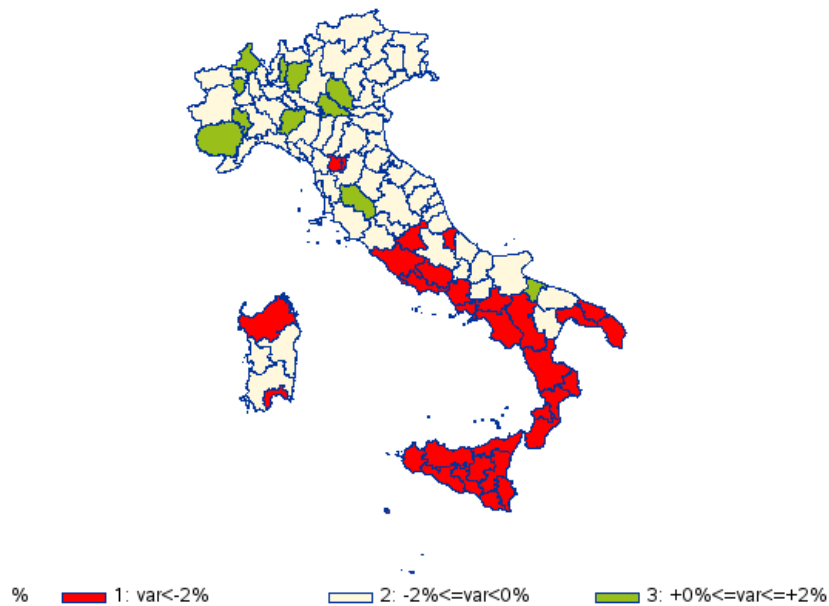

Nel quarto trimestre del 2021 la differenza del tasso di penetrazione della scatola nera tra Napoli e Milano (Fig. 11) è pari a 35,6 punti percentuali, in riduzione rispetto allo stesso periodo del 2020 (-2,9 punti percentuali). La diffusione della *black box* nella provincia campana è in significativo calo rispetto all'anno precedente (-3,4 per cento) mentre è quasi invariata a Milano (-0,5 per cento).

Il tasso di penetrazione della scatola nera a Napoli si conferma più che triplo rispetto a quello di Milano (52,5 contro 16,9 per cento).

Figura 11. Il tasso di penetrazione della scatola nera a Napoli e a Milano

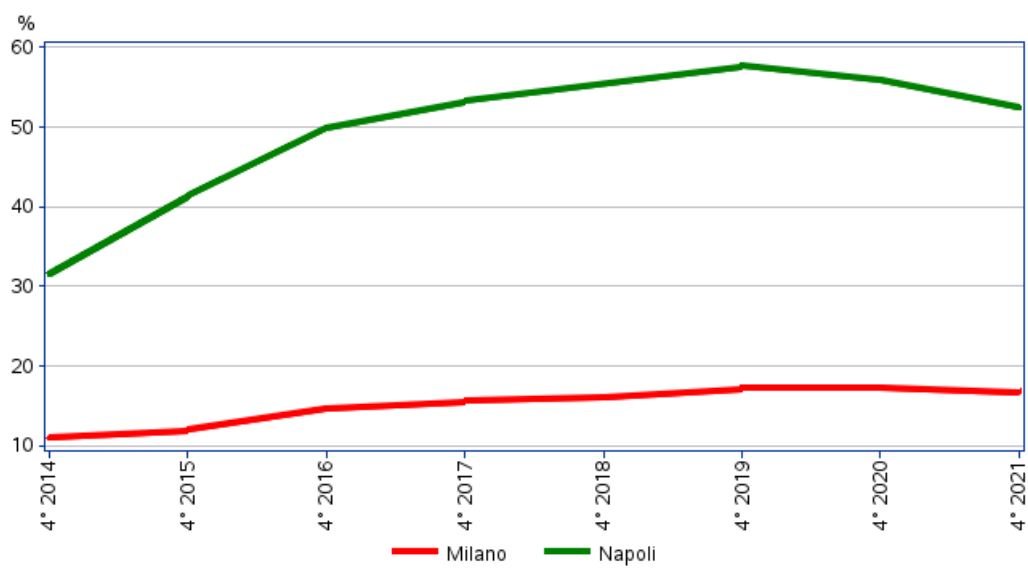

LO SCONTO PER POLIZZA

Nel quarto trimestre del 2021 il 92,1 per cento delle polizze stipulate beneficia di uno sconto in misura pari al 36,1 per cento del premio di tariffa; lo sconto medio corrisponde a circa 160 euro.

La Figura 12 rappresenta la percentuale di sconto su tariffa⁸ praticata nel quarto trimestre del periodo 2014-2021. La scontistica applicata risulta stabile nell'ultimo anno (+0,5 per cento su base annua) ma quasi raddoppiata rispetto al 2014, dove era pari al 19,3 per cento (+16,7 per cento). Il trend in aumento degli sconti è collegato alla forte accelerazione verificatasi nel triennio 2018-2020, dove lo sconto medio è passato dal 28,9 al 35,5 per cento (+6,5 punti percentuali).

Figura 12. Quota di sconto su tariffa dal 2014 al 2020

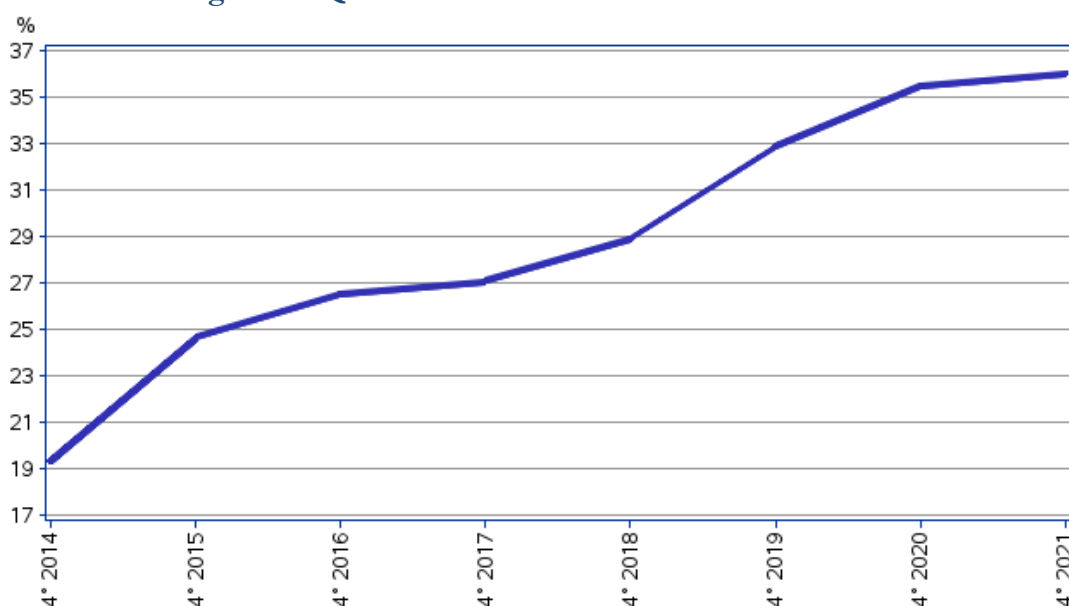

Il premio di tariffa risulta stabile nel 2021 e pari a 446 euro (Fig. 13), in diminuzione di -4,2 punti percentuali su base annua a seguito dell'incremento registrato tra il quarto trimestre del 2018 e del 2019 (+2,9 per cento).

Considerando l'intero periodo dal 2014 al 2021, il premio di tariffa ha subito una riduzione pari al -4,6 per cento a fronte della diminuzione del -24,2 per cento registrata per il premio medio nello stesso intervallo di tempo (si veda Figura 13).

Tale fenomeno suggerisce che la flessione storica del livello dei prezzi della garanzia r.c.auto è solo marginalmente determinata dalle caratteristiche tecniche della tariffa (costo medio e frequenza sinistri) e prevalentemente determinata dall'utilizzo della scontistica extra-tariffa, che riflette la dinamica competitiva del mercato.

⁸ La percentuale di sconto su tariffa è misurata come rapporto tra lo sconto e la tariffa (premio+sconto).

Figura 13. Premio di tariffa e premio medio dal 2014 al 2021

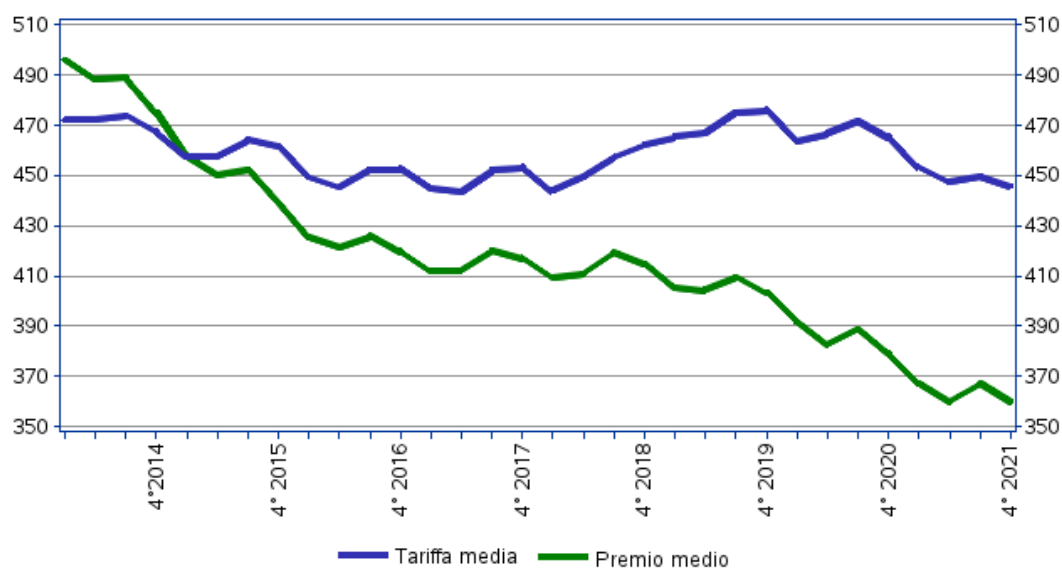

La distribuzione territoriale degli sconti riflette l'impianto tariffario delle imprese partecipanti alla rilevazione statistica (Fig. 14.a). Gli sconti risultano estremamente eterogenei nel territorio con valore massimo a Napoli (45,7 per cento) e minimo a Bolzano (25,5 per cento).

Figura 14.a) Percentuale di sconto su tariffa e premio medio provinciale nel 4° trimestre del 2021

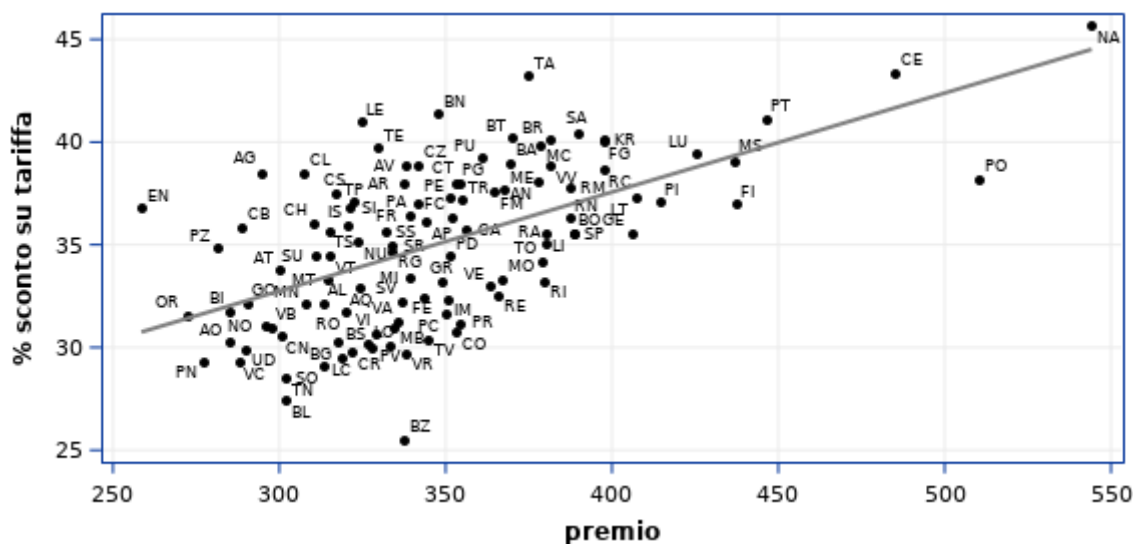

La tariffa media è particolarmente elevata (Fig. 14.b) nelle province di Napoli (792 euro), Caserta (677 euro), Prato (653 euro) a cui corrispondono i più elevati valori di sconto sia in termini assoluti che in termini relativi. Un assicurato medio della provincia di Napoli, per le sue caratteristiche di rischio, pagherebbe un premio tecnico pari a circa 800 euro; il premio effettivamente pagato (544 euro) ingloba lo sconto applicato dal mercato (quasi 300 euro). Dalla Figura 14.a si evince come a parità di prezzo esista una consistente variabilità dello sconto di tariffa. Ad esempio province con prezzo medio nell'intorno di 350 euro sono caratterizzate da uno sconto che varia dal 32 per cento (Piacenza; premio medio pari a 350 euro) al 38 per cento (Catania; premio medio pari a 354 euro).

Figura 14.b) Premio di tariffa e premio medio provinciale nel 4° trimestre del 2021

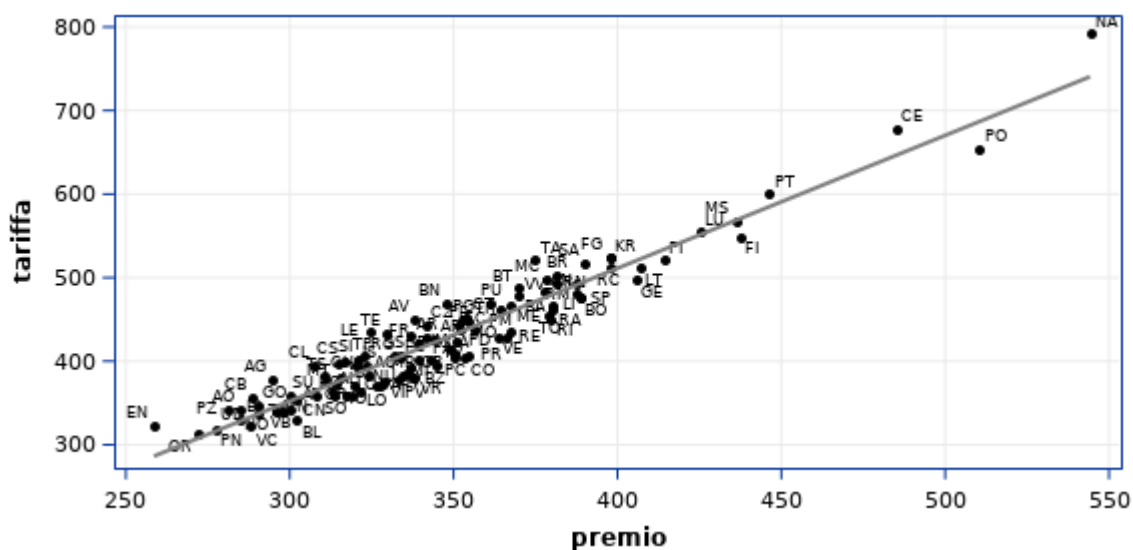

Lo sconto, ormai pari a un terzo della tariffa, è un ulteriore fattore di personalizzazione del premio per la garanzia r.c. auto, ed è legato alla presenza di clausole con effetti di riduzione del premio quali la scatola nera (Fig. 15).

La Figura 15 descrive la percentuale di sconto su tariffa dei contratti con e senza black box nel biennio 2020-2021 e illustra, tramite una linea parallela all'asse delle ascisse, il valore medio dello sconto nazionale nel 2021 misurato su tutte le polizze (36,1 per cento). I contratti con scatola nera presentano uno sconto su tariffa superiore alle polizze prive di black box di circa 10 punti percentuali (43,4 contro 33,3 per cento); lo sconto associato alle polizze telematiche risulta anche più elevato rispetto alla media nazionale di 7 punti percentuali (43,4 contro 36,1 per cento).

Figura 15. Percentuale di sconto su tariffa per i contratti con e senza black box nel 4° trimestre del 2021 e del 2020

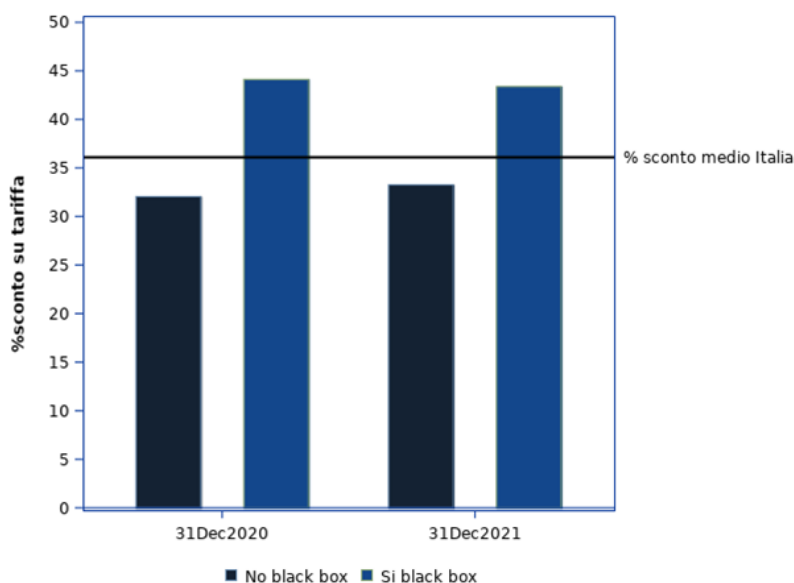

E' interessante notare come la percentuale di sconto sulle polizze con scatola nera ha subito una riduzione (-0,7 per cento) su base annua più che compensata da una maggiore scontistica a favore delle polizze senza black box (+1,3 per cento). Questa dinamica è presumibilmente legata alla riduzione del tasso di penetrazione della scatola nera (figura 8).

APPENDICE STATISTICA

TAVOLE 4° TRIMESTRE 2021	25
Tavola 1. Statistiche sulla distribuzione del premio	25
Tavola 2. Statistiche sulla distribuzione del premio – variazioni	25
Tavola 3. Premio per classe di età	26
Tavola 4. Premio per classe di età – variazioni	26
Tavola 5. Premio per gruppo di Bonus-Malus	26
Tavola 6. Premio per gruppo di Bonus-Malus – variazioni	26
Tavola 7. Premio per sesso	27
Tavola 8. Premio per sesso – variazioni	27
Tavola 9. Premio per dimensione urbana	27
Tavola 10. Premio per dimensione urbana – variazioni	27
Tavola 11. Premio per regione	27
Tavola 12. Premio per provincia.....	28
Tavola 13. Premio per gruppo di Bonus Malus e classe di età del proprietario	30
Tavola 14. Premio per classe di età e sesso.....	30
Tavola 15. Premio per provincia e classe di età del proprietario	30
Tavola 16. Premio per provincia e gruppo di Bonus Malus	33
Tavola 17. Percentuale di contratti con scatola nera	36

Tavole 4° trimestre 2021

Tavola 1. Statistiche sulla distribuzione del premio

Periodo	Media	Mediana	C.v. %	Dev. Stand.	10° Perc.	25° Perc.	75° Perc.	90° Perc.	(90°- 10°)/10°	(50°- 10°)/10°	(90°- 50°)/10°
4 trimestre 2019	403,5	360,2	47,5	192	223	279	477	630	1,824	0,615	1,209
1 trimestre 2020	391,7	351,5	46,6	182	219	273	462	607	1,770	0,605	1,165
2 trimestre 2020	382,9	343,5	47,2	181	212	266	452	595	1,808	0,621	1,187
3 trimestre 2020	388,9	346,1	48,8	190	211	266	460	613	1,911	0,644	1,267
4 trimestre 2020	379,0	339,3	50,0	190	206	261	449	594	1,879	0,644	1,235
1 trimestre 2021	367,2	329,9	47,2	173	201	255	435	572	1,841	0,638	1,202
2 trimestre 2021	360,4	323,5	48,4	174	193	248	429	566	1,933	0,678	1,255
3 trimestre 2021	367,3	328,4	49,6	182	193	249	439	583	2,026	0,705	1,321
4 trimestre 2021	360,1	323,0	49,6	178	189	245	431	570	2,023	0,713	1,310

Tavola 2. Statistiche sulla distribuzione del premio – variazioni

variazioni percentuali rispetto al trimestre precedente e rispetto allo stesso trimestre dell'anno precedente

Variazione % - Periodo	Media	Mediana	C.v.	Dev. Stand.	(90°- 10°)/10°	(50°- 10°)/10°	(90°- 50°)/10°	
su base annuale	4 trimestre 2020	-6,1	-5,8	5,3	-1,1	3,0	4,8	2,1
	1 trimestre 2021	-6,3	-6,2	1,4	-5,0	4,0	5,4	3,2
	2 trimestre 2021	-5,9	-5,8	2,6	-3,5	6,9	9,2	5,7
	3 trimestre 2021	-5,6	-5,1	1,4	-4,2	6,0	9,5	4,3
	4 trimestre 2021	-5,0	-4,8	-0,9	-5,8	7,6	10,6	6,1
su base trimestrale	1 trimestre 2020	-2,9	-2,4	-1,9	-4,8	-2,9	-1,5	-3,6
	2 trimestre 2020	-2,2	-2,3	1,4	-0,9	2,1	2,6	1,9
	3 trimestre 2020	1,6	0,8	3,5	5,1	5,7	3,7	6,8
	4 trimestre 2020	-2,5	-2,0	2,4	-0,2	-1,7	0,1	-2,5
	1 trimestre 2021	-3,1	-2,8	-5,6	-8,5	-2,1	-1,0	-2,6
	2 trimestre 2021	-1,9	-1,9	2,5	0,6	5,0	6,2	4,4
	3 trimestre 2021	1,9	1,5	2,4	4,4	4,8	4,0	5,3
	4 trimestre 2021	-2,0	-1,6	0,0	-2,0	-0,2	1,1	-0,8

Tavola 3. Premio per classe di età*Contratti stipulati nel 4° trimestre 2021*

Classe di età	Premio medio	C.v. %	Numero contratti	% contratti
Fino a 24	631,3	47,2	22.487	1,0
25-34	420,2	51,8	208.128	9,6
35-44	345,4	51,1	354.974	16,3
45-59	358,3	48,1	811.445	37,3
60 e oltre	344,6	46,0	779.961	35,8

Tavola 4. Premio per classe di età – variazioni

Variazione %	Periodo	Fino a 24	25-34	35-44	45-59	60 e oltre
su base annuale	4 trimestre 2020	-6,8	-5,1	-6,2	-6,2	-5,4
	1 trimestre 2021	-7,1	-5,4	-6,3	-6,3	-5,9
	2 trimestre 2021	-6,3	-5,8	-6,3	-5,9	-5,4
	3 trimestre 2021	-8,1	-6,6	-6,2	-5,4	-4,4
	4 trimestre 2021	-6,7	-6,2	-5,9	-4,8	-3,8

Tavola 5. Premio per gruppo di Bonus-Malus*Contratti stipulati nel 4° trimestre 2021*

Gruppo di Bonus-Malus	Premio medio	C.v. %	Numero contratti	% contratti
Classe 1	336,3	42,7	1.875.345	86,1
Classi 2 e 3	459,5	44,9	126.290	5,8
Classi da 4 a 10	492,6	52,2	101.262	4,7
Classi da 11 a 18	641,1	55,1	69.544	3,2
Contratti con franchigia o nuovi rischi	157,4	53,6	4.554	0,2

Tavola 6. Premio per gruppo di Bonus-Malus – variazioni

Variazione %	Periodo	Classe 1	Classi 2 e 3	Classi da 4 a 10	Classi da 11 a 18	Contratti con franchigia o nuovi rischi
su base annuale	4 trimestre 2020	-5,6	-4,0	-4,7	-7,3	-2,9
	1 trimestre 2021	-5,8	-4,5	-5,1	-7,8	-4,7
	2 trimestre 2021	-5,4	-3,7	-6,6	-8,7	-18,2
	3 trimestre 2021	-4,8	-3,2	-6,8	-10,7	-17,7
	4 trimestre 2021	-4,5	-2,6	-6,6	-10,8	-6,3

Tavola 7. Premio per sesso

Contratti stipulati nel 4° trimestre 2021

Sesso	Premio medio	C.v. %	Numero contratti	% contratti
Donna	354,6	48,8	914.067	42,0
Uomo	364,0	50,0	1.262.928	58,0

Tavola 8. Premio per sesso – variazioni

Variazione %	Periodo	Donna	Uomo
su base annuale	4 trimestre 2020	-6,1	-6,0
	1 trimestre 2021	-6,3	-6,2
	2 trimestre 2021	-5,8	-5,9
	3 trimestre 2021	-5,3	-5,7
	4 trimestre 2021	-4,9	-5,1

Tavola 9. Premio per dimensione urbana

Contratti stipulati nel 4° trimestre 2021

Dimensione urbana	Premio medio	C.v. %	Numero contratti	% contratti
Piccoli centri	347,4	47,8	1.508.180	69,3
Città medie	377,6	50,0	403.288	18,5
Città metropolitane	405,2	53,3	265.527	12,2

Tavola 10. Premio per dimensione urbana – variazioni

Variazione %	Periodo	Piccoli centri	Città medie	Città metropolitane
su base annuale	4 trimestre 2020	-5,8	-6,1	-7,3
	1 trimestre 2021	-5,9	-6,5	-7,5
	2 trimestre 2021	-5,6	-6,0	-7,4
	3 trimestre 2021	-5,2	-5,6	-7,9
	4 trimestre 2021	-4,6	-5,2	-6,6

Tavola 11. Premio per regione

Periodo di riferimento: 4° trimestre 2021

Regione	Premio medio	Premio c.v.%	Numero contratti	% contratti	Variazione % su base annuale
Abruzzo	327,6	44,2	50.462	2,3	-5,5
Basilicata	292,4	43,4	20.936	1,0	-4,3
Calabria	355,9	44,9	61.784	2,9	-6,4
Campania	470,1	47,2	165.647	7,7	-5,3
Emilia Romagna	368,9	47,5	174.699	8,1	-4,6
Friuli-V.G.	290,5	43,6	49.677	2,3	-3,9
Lazio	379,9	52,1	211.115	9,8	-7,4
Liguria	380,4	51,6	49.234	2,3	-4,6
Lombardia	331,6	50,0	365.555	16,9	-5,0

Regione	Premio medio	Premio c.v.%	Numero contratti	% contratti	Variazione % su base annuale
Marche	367,7	43,8	61.219	2,8	-4,4
Molise	297,6	43,4	11.607	0,5	-2,2
Piemonte	339,7	50,7	164.942	7,6	-3,6
Puglia	365,5	45,1	134.258	6,2	-4,5
Sardegna	327,0	47,5	60.100	2,8	-4,7
Sicilia	336,3	46,5	170.038	7,9	-6,5
Toscana	409,6	48,1	139.266	6,4	-5,2
Trentino-A.A.	318,6	47,3	37.682	1,7	-2,7
Umbria	353,4	44,7	36.746	1,7	-2,7
Valle d'Aosta	284,9	44,5	5.133	0,2	-2,5
Veneto	341,9	45,4	194.576	9,0	-4,4

Tavola 12. Premio per provincia

Periodo di riferimento: 4° trimestre 2021

Provincia	Premio medio	Premio c.v.%	Numero contratti	% contratti	Variazione % su base annuale
Agrigento	294,7	43,2	14.911	0,7	-4,8
Alessandria	313,1	47,9	15.344	0,7	-2,8
Ancona	377,5	44,6	18.858	0,9	-5,0
Aosta	284,9	44,5	5.133	0,2	-2,5
Arezzo	336,8	43,7	13.684	0,6	-3,3
Ascoli Piceno	344,4	42,5	8.464	0,4	-2,9
Asti	300,4	46,9	8.435	0,4	-2,6
Avellino	338,0	45,3	14.865	0,7	-5,4
Bari	369,6	44,0	41.953	1,9	-4,3
Barletta-Andria-Trani	370,0	46,1	12.090	0,6	-2,8
Belluno	301,8	42,2	7.584	0,4	-2,6
Benevento	347,6	41,7	10.042	0,5	-3,3
Bergamo	317,4	48,0	41.457	1,9	-4,6
Biella	285,1	46,8	6.972	0,3	-3,8
Bologna	388,7	49,4	37.747	1,7	-5,8
Bolzano	337,4	43,0	17.701	0,8	-1,1
Brescia	327,8	47,3	48.374	2,2	-4,3
Brindisi	381,2	44,8	13.148	0,6	-4,8
Cagliari	356,4	50,1	15.811	0,7	-6,4
Caltanissetta	306,9	46,3	8.613	0,4	-7,0
Campobasso	288,2	42,7	8.265	0,4	-2,0
Caserta	485,1	43,5	28.916	1,3	-3,0
Catania	354,3	45,9	37.807	1,7	-7,7
Catanzaro	341,4	43,6	12.349	0,6	-7,5
Chieti	310,5	44,0	14.976	0,7	-5,0
Como	353,4	47,7	24.303	1,1	-4,6
Cosenza	316,9	43,6	22.235	1,0	-4,0
Cremona	321,8	45,4	13.557	0,6	-3,4
Crotone	397,5	46,2	4.709	0,2	-8,0
Cuneo	300,4	44,9	24.193	1,1	-2,7
Enna	258,3	45,2	5.773	0,3	-7,1
Fermo	364,4	42,8	6.950	0,3	-5,5
Ferrara	343,2	45,4	13.446	0,6	-2,8
Firenze	437,3	47,3	34.969	1,6	-6,1
Foggia	397,7	46,5	18.776	0,9	-2,9
Forli-Cesena	351,7	45,2	16.238	0,8	-4,4
Frosinone	338,8	44,6	19.509	0,9	-5,8
Genova	406,2	52,5	23.729	1,1	-5,2

Provincia	Premio medio	Premio c.v.%	Numero contratti	% contratti	Variazione % su base annuale
Gorizia	290,1	43,7	5.860	0,3	-4,7
Grosseto	348,6	46,2	8.619	0,4	-2,1
Imperia	350,0	48,4	7.540	0,3	-1,5
Isernia	320,8	43,7	3.342	0,2	-2,6
L'Aquila	323,9	42,9	11.879	0,5	-4,8
La Spezia	388,7	49,8	7.673	0,4	-7,1
Latina	407,1	47,1	21.924	1,0	-6,6
Lecce	324,5	43,2	29.355	1,4	-5,0
Lecco	318,9	45,7	13.638	0,6	-4,4
Livorno	379,9	47,1	11.850	0,5	-5,6
Lodi	326,6	47,6	8.383	0,4	-5,7
Lucca	425,4	46,0	15.536	0,7	-5,1
Macerata	378,1	43,3	12.550	0,6	-3,8
Mantova	307,9	46,5	15.920	0,7	-3,9
Massa-Carrara	437,0	47,7	6.756	0,3	-6,9
Matera	314,7	43,2	7.031	0,3	-3,9
Messina	367,7	46,1	22.359	1,0	-5,3
Milano	339,4	53,1	101.994	4,7	-5,8
Modena	367,1	47,6	28.668	1,3	-3,8
Monza e della Brianza	334,7	52,9	34.758	1,6	-5,1
Napoli	544,1	43,1	75.983	3,5	-5,8
Novara	295,5	47,6	14.012	0,6	-3,5
Nuoro	323,6	45,5	7.588	0,4	-4,3
Oristano	272,1	43,0	6.048	0,3	-3,6
Padova	351,1	45,2	37.805	1,7	-5,0
Palermo	341,7	46,4	39.878	1,8	-7,4
Parma	354,5	47,0	16.940	0,8	-4,0
Pavia	333,1	53,3	20.453	0,9	-4,8
Perugia	353,1	44,6	27.749	1,3	-2,3
Pesaro e Urbino	361,2	43,6	14.397	0,7	-4,4
Pescara	351,2	45,6	11.632	0,5	-7,3
Piacenza	349,9	47,7	10.837	0,5	-3,8
Pisa	414,5	45,8	16.398	0,8	-6,5
Pistoia	447,1	45,1	11.272	0,5	-5,5
Pordenone	277,2	42,2	13.492	0,6	-3,6
Potenza	281,1	42,9	13.905	0,6	-4,4
Prato	511,2	45,8	9.220	0,4	-6,4
Ragusa	333,9	45,6	11.516	0,5	-4,4
Ravenna	380,0	45,5	15.909	0,7	-4,4
Reggio di Calabria	397,5	42,7	17.297	0,8	-8,2
Reggio nell'Emilia	365,8	46,7	20.960	1,0	-5,4
Rieti	379,7	45,6	6.415	0,3	-4,4
Rimini	387,4	46,3	13.954	0,6	-5,5
Roma	387,1	53,6	149.777	6,9	-8,2
Rovigo	320,0	43,1	9.501	0,4	-2,2
Salerno	390,2	43,9	35.841	1,7	-6,3
Sassari	332,2	46,9	17.989	0,8	-4,7
Savona	337,1	48,1	10.292	0,5	-3,0
Siena	321,2	43,6	10.962	0,5	-2,6
Siracusa	333,7	46,2	13.886	0,6	-6,3
Sondrio	313,0	42,7	6.876	0,3	-3,3
Sud Sardegna	311,1	42,5	12.664	0,6	-3,3
Taranto	374,5	43,7	18.936	0,9	-6,8
Teramo	329,6	42,8	11.975	0,6	-4,8
Terni	354,6	44,9	8.997	0,4	-3,9
Torino	379,4	50,5	83.030	3,8	-4,1
Trapani	323,1	44,7	15.295	0,7	-5,3
Trento	302,0	50,8	19.981	0,9	-4,1
Treviso	344,7	43,7	37.121	1,7	-4,2
Trieste	314,9	46,5	7.868	0,4	-4,3

Provincia	Premio medio	Premio c.v.%	Numero contratti	% contratti	Variazione % su base annuale
Udine	290,1	42,5	22.457	1,0	-3,8
Varese	335,6	47,7	35.842	1,7	-5,7
Venezia	363,4	46,1	30.036	1,4	-5,1
Verbano-Cusio-Ossola	297,5	43,6	6.292	0,3	-3,9
Vercelli	287,6	45,8	6.664	0,3	-3,2
Verona	338,0	46,6	37.600	1,7	-4,7
Vibo Valentia	381,3	43,7	5.194	0,2	-8,9
Vicenza	329,1	44,9	34.929	1,6	-3,8
Viterbo	315,3	43,9	13.490	0,6	-3,6

Tavola 13. Premio per gruppo di Bonus Malus e classe di età del proprietario

Contratti stipulati nel 4° trimestre 2021

Gruppo di Bonus-Malus	Fino a 24		25-34		35-44		45-59		60 e oltre	
	Premio medio	Numero contratti	Premio medio	Numero contratti	Premio medio	Numero contratti	Premio medio	Numero contratti	Premio medio	Numero contratti
Classe 1	569,9	16.659	384,6	161.710	316,4	284.690	336,6	704.472	327,1	696.985
Classi 2 e 3	726,1	1.381	503,9	11.476	413,5	22.668	461,8	46.923	460,7	43.409
Classi da 4 a 10	740,4	1.357	485,6	14.630	434,5	27.259	502,4	34.610	536,0	22.939
Classi da 11 a 18	893,0	2.959	628,3	18.829	595,2	17.580	655,2	19.331	641,6	10.582
Contratti con franchigia o nuovi rischi	202,9	70	166,9	426	161,0	733	160,2	1.545	159,1	1.453

Tavola 14. Premio per classe di età e sesso

Contratti stipulati nel 4° trimestre 2021

Classe di età	Donna			Uomo		
	Premio medio	Numero contratti	% Contratti	Premio medio	Numero contratti	% Contratti
Fino a 24	603,7	8.697	0,40	648,8	13.729	0,63
25-34	403,1	91.031	4,21	433,4	116.040	5,36
35-44	338,5	157.625	7,28	350,7	195.305	9,02
45-59	355,5	363.225	16,78	360,6	443.656	20,50
60 e oltre	339,4	288.480	13,33	347,9	486.888	22,49

Tavola 15. Premio per provincia e classe di età del proprietario

Contratti stipulati nel 4° trimestre 2021

Provincia	Fino a 24		25-34		35-44		45-59		60 e oltre	
	Premio medio	Numero contratti	Premio medio	Numero contratti	Premio medio	Numero contratti	Premio medio	Numero contratti	Premio medio	Numero contratti
Agrigento	580,8	129	353,1	1.363	286,5	2.457	291,6	5.614	280,0	5.348
Alessandria	585,2	214	386,3	1.493	312,5	2.223	308,3	5.576	289,2	5.838
Ancona	629,1	134	437,1	1.442	358,7	2.992	380,0	7.163	366,1	7.127
Aosta	480,4	70	356,7	559	279,3	818	281,6	1.931	260,7	1.755
Arezzo	629,5	122	384,6	1.195	332,6	2.090	337,4	4.902	320,6	5.375
Ascoli Piceno	622,9	50	407,0	742	331,7	1.318	344,0	3.065	331,5	3.289
Asti	559,5	103	365,9	836	299,0	1.286	298,3	3.041	277,2	3.169

Provincia	Fino a 24		25-34		35-44		45-59		60 e oltre	
	Premio medio	Numero contratti	Premio medio	Numero contratti	Premio medio	Numero contratti	Premio medio	Numero contratti	Premio medio	Numero contratti
Avellino	566,6	110	390,2	1.307	334,5	2.578	336,0	5.646	323,9	5.224
Bari	685,2	348	452,4	3.771	356,7	7.232	367,6	16.205	348,9	14.397
Barletta-Andria-Trani	733,7	95	464,5	1.121	350,0	2.190	369,9	4.825	345,3	3.859
Belluno	549,7	122	364,9	807	294,8	1.167	296,2	2.694	281,0	2.794
Benevento	605,7	73	427,9	911	340,1	1.658	344,4	3.764	329,1	3.636
Bergamo	548,6	691	369,9	4.714	305,5	7.158	314,3	16.122	296,2	12.772
Biella	500,8	75	349,9	661	281,7	943	285,7	2.521	264,5	2.772
Bologna	692,3	411	443,3	3.654	355,4	6.053	382,1	13.731	386,5	13.898
Bolzano	586,4	461	393,5	2.409	326,3	3.043	330,4	6.377	305,7	5.411
Brescia	562,9	704	383,1	5.192	315,0	8.208	325,0	18.662	308,9	15.608
Brindisi	752,5	100	468,6	1.153	363,8	2.274	380,5	4.914	361,0	4.707
Cagliari	655,6	114	415,5	1.335	335,3	2.728	351,0	5.886	352,4	5.748
Caltanissetta	562,5	66	364,1	836	299,7	1.440	308,5	3.149	287,8	3.122
Campobasso	539,0	66	342,9	783	287,5	1.364	288,2	3.111	268,4	2.941
Caserta	909,1	207	605,7	2.564	482,5	5.222	483,6	11.499	446,3	9.424
Catania	653,3	264	400,5	3.456	340,8	6.714	357,0	14.276	340,0	13.097
Catanzaro	546,6	97	396,9	1.136	329,3	2.199	341,4	4.445	328,7	4.472
Chieti	592,2	123	366,0	1.347	300,5	2.551	310,5	5.401	295,6	5.554
Como	609,5	325	397,7	2.661	328,8	4.096	354,5	9.269	339,6	7.952
Cosenza	552,2	181	379,8	2.114	309,3	3.743	316,6	8.024	299,2	8.173
Cremona	600,1	203	372,2	1.401	306,8	2.214	321,1	5.101	302,4	4.638
Crotone	754,1	31	470,8	451	391,7	834	396,7	1.723	374,8	1.670
Cuneo	538,7	370	361,3	2.636	298,2	3.728	296,6	8.997	276,2	8.462
Enna	499,3	48	311,8	544	246,3	915	253,9	2.147	248,9	2.119
Fermo	710,1	55	427,3	508	370,9	1.105	363,3	2.497	344,6	2.785
Ferrara	660,5	140	421,0	1.145	341,8	1.894	339,8	4.872	322,1	5.395
Firenze	747,9	284	499,5	3.007	409,5	5.201	434,1	12.743	430,7	13.734
Foggia	766,0	144	488,3	1.673	391,5	3.159	398,2	7.193	369,0	6.607
Forli-Cesena	640,7	157	411,2	1.488	338,2	2.674	351,1	6.028	335,8	5.891
Frosinone	596,3	136	397,5	1.851	326,0	3.418	338,5	7.153	324,7	6.951
Genova	738,8	206	480,6	2.012	391,6	3.163	397,6	8.389	396,1	9.959
Gorizia	521,8	73	334,1	530	280,2	788	287,3	2.233	278,5	2.236
Grosseto	649,3	84	418,6	778	334,9	1.258	347,9	3.097	330,9	3.402
Imperia	624,8	86	425,8	682	351,4	1.017	350,9	2.695	324,1	3.060
Isernia	546,8	27	375,6	319	316,2	593	320,6	1.191	303,8	1.212
L'Aquila	523,9	103	381,4	1.044	311,2	2.005	325,9	4.230	309,8	4.497
La Spezia	700,1	72	434,5	637	350,8	1.151	391,8	2.805	383,1	3.008
Latina	748,0	180	472,2	2.133	389,9	3.850	406,0	8.406	390,2	7.355
Lecce	590,5	235	390,8	2.520	316,2	4.896	326,2	10.724	305,6	10.980
Lecco	523,5	185	368,7	1.389	309,2	2.163	315,3	5.192	304,6	4.709
Livorno	650,0	103	436,2	1.043	361,6	1.726	378,2	4.421	369,5	4.557
Lodi	583,4	130	380,3	976	313,9	1.545	319,6	3.193	309,4	2.539
Lucca	715,6	122	485,3	1.273	408,3	2.380	424,3	5.792	414,6	5.969
Macerata	668,1	70	441,9	1.028	367,9	1.945	381,5	4.717	360,8	4.790
Mantova	555,3	223	370,6	1.576	301,8	2.706	303,4	5.880	287,9	5.535
Massa-Carrara	871,6	50	486,8	552	407,6	1.010	431,2	2.463	435,0	2.681
Matera	604,9	52	391,4	681	309,5	1.218	312,5	2.529	293,0	2.551
Messina	701,3	117	428,8	1.820	357,5	3.464	367,5	8.224	354,7	8.734
Milano	600,9	1.285	388,0	11.010	319,1	17.240	334,2	37.182	330,1	35.277
Modena	659,7	338	429,1	3.082	347,5	4.649	362,6	10.614	351,8	9.985
Monza e della Brianza	593,5	447	376,3	3.744	314,8	5.874	332,1	13.176	324,2	11.517

Provincia	Fino a 24		25-34		35-44		45-59		60 e oltre	
	Premio medio	Numero contratti	Premio medio	Numero contratti	Premio medio	Numero contratti	Premio medio	Numero contratti	Premio medio	Numero contratti
Napoli	963,7	581	650,6	6.703	525,4	12.318	543,0	29.244	518,4	27.137
Novara	518,4	188	351,1	1.433	290,5	2.328	292,7	5.205	275,8	4.858
Nuoro	624,8	72	399,7	697	314,4	1.260	320,9	2.593	304,7	2.966
Oristano	487,7	78	345,2	563	259,4	985	271,4	2.112	253,1	2.310
Padova	634,8	442	411,0	3.866	334,0	6.075	348,4	14.576	334,5	12.846
Palermo	604,6	285	388,4	3.575	328,7	6.385	341,7	14.792	331,1	14.841
Parma	623,6	183	408,2	1.923	345,7	2.961	349,0	6.173	338,4	5.700
Pavia	556,9	282	395,6	2.106	323,5	3.455	328,1	7.556	315,6	7.054
Perugia	646,8	195	425,9	2.361	347,3	4.245	353,8	9.970	333,7	10.978
Pesaro e Urbino	661,4	130	426,1	1.346	348,7	2.325	360,2	5.402	343,4	5.194
Pescara	622,6	87	410,0	1.054	328,8	1.938	350,1	4.400	342,2	4.153
Piacenza	648,4	119	415,9	1.109	336,9	1.734	343,6	4.047	334,0	3.828
Pisa	706,4	121	470,1	1.430	382,7	2.645	411,9	6.065	412,1	6.137
Pistoia	762,0	102	509,0	946	421,6	1.856	449,7	4.248	434,0	4.120
Pordenone	512,9	198	329,8	1.356	267,8	2.297	271,6	4.973	262,5	4.668
Potenza	500,4	131	346,7	1.319	275,1	2.249	279,0	5.262	262,7	4.944
Prato	821,3	94	580,2	867	470,0	1.572	512,9	3.438	502,1	3.249
Ragusa	595,4	146	384,7	1.230	329,4	2.139	333,1	4.128	311,1	3.873
Ravenna	671,9	163	453,7	1.333	361,5	2.370	374,7	5.817	368,5	6.226
Reggio di Calabria	657,1	101	457,4	1.499	384,5	2.958	394,2	6.188	388,8	6.551
Reggio nell'Emilia	648,0	247	417,7	2.054	348,9	3.532	360,2	7.991	355,8	7.136
Rieti	652,9	50	453,5	585	369,6	947	378,3	2.222	362,9	2.611
Rimini	697,8	135	460,6	1.304	369,2	2.309	385,7	5.317	369,8	4.889
Roma	712,4	1.322	441,4	13.249	358,5	24.334	384,1	56.884	381,9	53.988
Rovigo	566,2	81	390,0	865	319,8	1.480	322,7	3.583	294,4	3.492
Salerno	679,2	275	463,8	3.429	382,7	6.183	390,7	13.467	366,7	12.487
Sassari	644,9	165	393,2	1.660	316,2	3.070	328,3	6.521	320,2	6.573
Savona	568,3	110	407,7	859	337,2	1.348	334,6	3.733	318,9	4.242
Siena	578,2	95	374,4	1.022	315,3	1.745	319,0	3.928	306,8	4.172
Siracusa	668,9	111	401,8	1.300	325,5	2.425	331,6	5.066	314,5	4.984
Sondrio	547,5	150	369,3	823	305,9	1.115	307,9	2.589	285,4	2.199
Sud Sardegna	604,2	92	392,6	1.086	310,5	2.169	309,5	4.452	289,2	4.865
Taranto	669,0	161	441,7	1.618	353,4	3.243	373,2	6.980	363,0	6.934
Teramo	592,7	106	378,6	1.090	320,3	1.903	328,4	4.502	316,2	4.374
Terni	661,8	66	411,2	694	346,7	1.271	352,6	3.268	342,9	3.698
Torino	702,5	936	452,9	7.979	364,4	12.641	376,9	30.164	359,5	31.310
Trapani	572,2	124	378,6	1.318	307,1	2.467	326,3	5.699	308,6	5.687
Trento	511,5	341	357,1	2.389	293,7	3.331	295,7	7.296	282,4	6.624
Treviso	584,5	442	400,0	3.769	323,8	5.863	344,7	14.210	329,6	12.837
Trieste	562,6	81	362,9	661	300,3	1.060	303,1	2.867	314,2	3.199
Udine	501,0	295	340,6	2.094	276,3	3.370	290,8	8.190	275,2	8.508
Varese	580,9	486	383,3	3.758	317,0	6.056	334,4	13.590	321,4	11.952
Venezia	638,1	350	422,4	2.967	348,3	4.613	359,7	11.572	348,4	10.534
Verbano-Cusio-Ossola	490,8	84	352,8	610	289,7	893	297,1	2.381	279,3	2.324
Vercelli	525,6	95	360,6	636	286,6	968	287,7	2.392	261,1	2.573
Verona	610,4	502	403,2	3.976	327,7	6.352	333,7	14.122	316,8	12.648
Vibo Valentia	707,9	38	445,4	517	370,4	910	377,5	1.872	365,8	1.857
Vicenza	578,7	457	389,8	3.734	316,5	5.528	327,4	13.518	307,7	11.692
Viterbo	568,3	120	371,8	1.214	312,9	2.181	315,9	4.896	296,3	5.079

Tavola 16. Premio per provincia e gruppo di Bonus Malus

Contratti stipulati nel 4° trimestre 2021

Provincia	Classe 1			Classi 2 e 3			Classi da 4 a 10			Classi da 11 a 18		
	Premio medio	Numero contratti	Distr %	Premio medio	Numero contratti	Distr %	Premio medio	Numero contratti	Distr %	Premio medio	Numero contratti	Distr %
Agrigento	278,3	13.386	89,9	406,2	754	5,1	421,9	416	2,8	547,5	337	2,3
Alessandria	284,1	12.771	83,3	383,1	1.024	6,7	440,3	929	6,1	615,7	605	3,9
Ancona	356,9	16.501	87,7	476,2	1.118	5,9	544,4	761	4,0	627,7	442	2,3
Aosta	262,1	4.392	85,6	354,4	321	6,3	430,9	282	5,5	562,3	134	2,6
Arezzo	314,2	11.865	86,9	426,6	837	6,1	480,9	607	4,4	660,5	341	2,5
Ascoli Piceno	326,1	7.487	88,6	443,1	491	5,8	479,0	295	3,5	634,3	178	2,1
Asti	274,5	7.099	84,2	368,3	568	6,7	433,9	489	5,8	596,0	274	3,3
Avellino	323,6	13.631	91,9	456,4	567	3,8	495,8	361	2,4	627,0	271	1,8
Bari	347,9	37.543	89,6	495,2	2.138	5,1	552,2	1.228	2,9	703,0	997	2,4
Barletta-Andria-Trani	345,9	10.791	89,3	496,6	628	5,2	554,7	355	2,9	742,7	311	2,6
Belluno	283,3	6.624	87,5	374,4	445	5,9	432,6	324	4,3	576,8	180	2,4
Benevento	331,7	9.194	91,7	465,0	415	4,1	530,1	250	2,5	683,6	166	1,7
Bergamo	291,3	34.472	83,3	389,9	2.702	6,5	435,1	2.611	6,3	572,2	1.607	3,9
Biella	262,4	6.024	86,5	370,5	436	6,3	439,7	302	4,3	561,3	199	2,9
Bologna	361,5	31.347	83,3	488,2	2.330	6,2	505,4	2.286	6,1	616,8	1.675	4,5
Bolzano	312,3	14.942	84,5	401,4	1.029	5,8	464,0	1.078	6,1	619,0	631	3,6
Brescia	302,0	40.041	83,0	398,6	3.070	6,4	434,5	3.142	6,5	581,5	1.999	4,1
Brindisi	362,4	11.883	90,6	499,4	572	4,4	538,1	313	2,4	719,5	342	2,6
Cagliari	326,7	13.396	84,8	466,2	1.180	7,5	531,1	751	4,8	662,5	462	2,9
Caltanissetta	289,2	7.710	89,8	431,0	443	5,2	449,9	236	2,7	572,7	196	2,3
Campobasso	271,6	7.415	89,8	363,7	379	4,6	440,6	277	3,4	579,5	185	2,2
Caserta	464,9	26.653	92,3	662,7	1.041	3,6	654,6	603	2,1	916,5	593	2,1
Catania	332,2	33.398	88,6	489,8	2.122	5,6	509,9	1.207	3,2	653,0	960	2,5
Catanzaro	325,8	11.156	90,7	455,5	565	4,6	492,6	324	2,6	608,1	258	2,1
Chieti	293,6	13.362	89,3	393,1	754	5,0	449,4	521	3,5	597,5	325	2,2
Como	327,2	20.379	84,0	442,9	1.652	6,8	480,2	1.445	6,0	615,2	796	3,3
Cosenza	299,0	20.017	90,2	421,9	1.011	4,6	463,8	649	2,9	641,1	506	2,3
Cremona	299,9	11.371	84,0	386,8	803	5,9	424,7	856	6,3	539,8	512	3,8
Crotone	377,4	4.285	91,4	552,6	177	3,8	576,1	113	2,4	776,2	114	2,4
Cuneo	276,2	20.695	85,6	374,2	1.506	6,2	436,4	1.276	5,3	618,0	693	2,9
Enna	245,0	5.244	91,0	359,5	254	4,4	352,4	140	2,4	516,0	125	2,2
Fermo	344,2	6.092	87,8	459,5	405	5,8	499,8	282	4,1	671,2	159	2,3
Ferrara	320,1	11.609	86,6	431,9	716	5,3	471,1	634	4,7	638,2	444	3,3
Firenze	405,7	28.954	83,1	553,0	2.431	7,0	588,4	2.097	6,0	696,3	1.354	3,9
Foggia	374,5	17.087	91,1	535,6	761	4,1	592,1	449	2,4	849,5	461	2,5
Forli-Cesena	328,4	13.889	85,9	436,5	950	5,9	500,7	814	5,0	615,2	518	3,2
Frosinone	322,2	17.488	89,9	444,7	958	4,9	487,8	559	2,9	602,1	442	2,3
Genova	364,5	19.111	80,8	506,1	1.756	7,4	574,5	1.725	7,3	737,3	1.059	4,5
Gorizia	273,0	5.144	88,2	381,7	289	5,0	397,9	230	3,9	531,8	170	2,9
Grosseto	321,7	7.295	84,9	431,2	539	6,3	488,2	460	5,4	662,9	299	3,5
Imperia	314,1	6.207	82,5	431,9	489	6,5	518,5	506	6,7	658,2	325	4,3
Isernia	303,7	3.007	90,1	394,3	155	4,6	466,4	103	3,1	677,0	72	2,2
L'Aquila	303,9	10.302	86,9	408,1	702	5,9	454,8	536	4,5	580,5	316	2,7

Provincia	Classe 1			Classi 2 e 3			Classi da 4 a 10			Classi da 11 a 18		
	Premio medio	Numero contratti	Distr %	Premio medio	Numero contratti	Distr %	Premio medio	Numero contratti	Distr %	Premio medio	Numero contratti	Distr %
La Spezia	359,4	6.535	85,4	500,7	497	6,5	569,2	359	4,7	683,4	259	3,4
Latina	382,2	19.367	88,5	539,2	1.158	5,3	579,7	694	3,2	739,0	664	3,0
Lecce	307,7	26.630	91,0	448,8	1.335	4,6	483,1	729	2,5	644,5	572	2,0
Lecco	297,1	11.555	84,8	386,9	860	6,3	435,1	786	5,8	563,6	425	3,1
Livorno	353,6	10.008	84,6	483,0	820	6,9	527,9	609	5,2	622,8	388	3,3
Lodi	299,1	6.951	83,0	412,1	526	6,3	434,7	543	6,5	574,8	356	4,3
Lucca	397,6	13.339	86,2	556,0	1.010	6,5	616,1	711	4,6	712,3	417	2,7
Macerata	357,4	11.055	88,3	495,7	701	5,6	507,8	453	3,6	682,0	310	2,5
Mantova	284,2	13.500	85,0	383,9	890	5,6	416,8	899	5,7	586,2	585	3,7
Massa-Carrara	407,7	5.810	86,3	561,5	416	6,2	639,0	285	4,2	740,9	220	3,3
Matera	295,8	6.274	89,5	411,2	333	4,7	467,5	229	3,3	620,0	177	2,5
Messina	344,9	19.745	88,5	493,4	1.180	5,3	528,9	785	3,5	675,0	603	2,7
Milano	304,8	80.717	79,3	416,9	6.958	6,8	443,3	8.109	8,0	577,0	6.051	5,9
Modena	338,0	23.877	83,5	453,5	1.874	6,6	501,9	1.746	6,1	648,5	1.103	3,9
Monza e della Brianza	307,9	28.818	83,0	418,9	2.363	6,8	446,6	2.189	6,3	583,0	1.350	3,9
Napoli	524,7	70.254	92,6	759,8	2.658	3,5	702,8	1.432	1,9	926,6	1.532	2,0
Novara	270,2	11.776	84,1	366,3	868	6,2	413,2	841	6,0	562,7	520	3,7
Nuoro	301,6	6.659	87,9	427,5	437	5,8	490,0	279	3,7	604,8	202	2,7
Oristano	254,1	5.343	88,4	354,2	330	5,5	394,2	225	3,7	561,3	146	2,4
Padova	330,7	32.605	86,5	444,2	2.129	5,6	463,0	1.856	4,9	602,3	1.117	3,0
Palermo	319,6	35.175	88,3	474,5	2.203	5,5	492,8	1.297	3,3	601,3	1.144	2,9
Parma	325,4	13.845	81,9	422,5	1.123	6,6	463,6	1.184	7,0	629,8	748	4,4
Pavia	303,6	16.864	82,6	413,7	1.302	6,4	442,4	1.341	6,6	607,0	920	4,5
Perugia	329,0	24.026	86,7	441,3	1.740	6,3	509,3	1.232	4,4	699,8	698	2,5
Pesaro e Urbino	340,5	12.665	88,2	463,5	838	5,8	512,1	514	3,6	667,1	343	2,4
Pescara	329,9	10.205	87,9	463,1	659	5,7	498,2	425	3,7	614,4	323	2,8
Piacenza	320,3	8.926	82,5	425,2	685	6,3	465,2	715	6,6	621,9	492	4,5
Pisa	391,7	14.153	86,5	532,6	1.025	6,3	552,6	722	4,4	654,4	465	2,8
Pistoia	420,5	9.758	86,9	576,5	706	6,3	623,7	459	4,1	761,8	311	2,8
Pordenone	262,6	11.818	87,7	336,9	733	5,4	372,3	598	4,4	506,9	324	2,4
Potenza	266,3	12.591	90,7	359,4	639	4,6	431,5	409	2,9	584,9	249	1,8
Prato	475,6	7.481	81,5	633,7	703	7,7	662,7	618	6,7	777,9	376	4,1
Ragusa	307,5	9.864	85,8	437,5	677	5,9	462,9	517	4,5	628,1	433	3,8
Ravenna	355,6	13.604	85,8	475,7	955	6,0	516,0	767	4,8	658,9	531	3,3
Reggio di Calabria	383,1	15.742	91,4	555,8	681	4,0	514,8	383	2,2	617,0	414	2,4
Reggio nell'Emilia	339,4	17.757	84,9	460,5	1.337	6,4	512,5	1.134	5,4	633,9	691	3,3
Rieti	356,4	5.588	87,4	488,7	363	5,7	536,0	241	3,8	672,5	199	3,1
Rimini	360,4	11.842	85,2	479,6	864	6,2	536,4	708	5,1	686,8	491	3,5
Roma	354,2	125.613	84,0	512,8	10.115	6,8	543,4	7.893	5,3	667,8	5.935	4,0
Rovigo	301,0	8.436	89,0	401,6	427	4,5	453,9	371	3,9	636,6	249	2,6
Salerno	372,7	32.920	92,0	545,2	1.425	4,0	572,9	699	2,0	704,6	746	2,1
Sassari	306,5	15.522	86,4	434,2	1.107	6,2	489,4	771	4,3	625,4	572	3,2
Savona	308,4	8.636	84,1	426,4	667	6,5	474,0	589	5,7	636,7	374	3,6
Siena	300,3	9.433	86,2	390,6	671	6,1	462,8	566	5,2	598,9	269	2,5
Siracusa	308,8	12.090	87,1	450,0	821	5,9	498,4	526	3,8	603,1	442	3,2

Provincia	Classe 1			Classi 2 e 3			Classi da 4 a 10			Classi da 11 a 18		
	Premio medio	Numero contratti	Distr %	Premio medio	Numero contratti	Distr %	Premio medio	Numero contratti	Distr %	Premio medio	Numero contratti	Distr %
Sondrio	293,1	6.007	87,4	396,1	353	5,1	441,8	291	4,2	553,4	220	3,2
Sud Sardegna	290,9	11.240	88,8	407,1	692	5,5	459,1	412	3,3	635,0	313	2,5
Taranto	356,9	17.201	91,0	519,4	838	4,4	543,9	403	2,1	639,7	452	2,4
Teramo	313,7	10.641	89,1	415,7	629	5,3	456,1	401	3,4	578,4	278	2,3
Terni	331,8	7.762	86,6	444,3	550	6,1	487,8	406	4,5	678,9	244	2,7
Torino	346,6	70.133	84,6	485,9	5.578	6,7	555,1	4.349	5,2	720,5	2.843	3,4
Trapani	302,9	13.462	88,2	431,1	839	5,5	470,0	502	3,3	572,2	453	3,0
Trento	281,1	16.961	85,0	360,7	1.253	6,3	410,3	1.128	5,7	567,0	614	3,1
Treviso	325,4	32.327	87,3	420,9	2.152	5,8	486,4	1.667	4,5	615,4	882	2,4
Trieste	292,9	6.721	85,6	403,8	438	5,6	444,2	452	5,8	530,6	245	3,1
Udine	273,9	19.860	88,5	377,2	1.192	5,3	408,7	868	3,9	519,7	514	2,3
Varese	311,1	30.211	84,4	420,6	2.313	6,5	453,3	2.070	5,8	588,4	1.207	3,4
Venezia	340,5	25.951	86,6	462,8	1.632	5,4	489,5	1.420	4,7	651,0	951	3,2
Verbano-Cusio-Ossola	276,7	5.363	85,4	367,9	386	6,1	417,5	351	5,6	548,1	179	2,9
Vercelli	264,6	5.744	86,2	357,4	355	5,3	424,7	321	4,8	555,4	240	3,6
Verona	312,0	31.787	84,7	416,5	2.270	6,0	464,8	2.070	5,5	626,1	1.396	3,7
Vibo Valentia	360,9	4.684	90,3	513,9	232	4,5	541,1	124	2,4	700,4	146	2,8
Vicenza	307,5	30.153	86,5	418,7	2.015	5,8	447,2	1.721	4,9	614,3	972	2,8
Viterbo	293,6	11.677	86,7	405,0	848	6,3	457,6	579	4,3	585,5	363	2,7

Tavola 17. Percentuale di contratti con scatola nera

Contratti stipulati nel 4° trimestre 2021

Provincia	Percentuale	Differenza su base annuale
Agrigento	23,6	-3,8
Alessandria	18,2	-0,6
Ancona	18,6	-1,7
Aosta	11,1	-1,2
Arezzo	20,0	0,0
Ascoli Piceno	19,3	-0,7
Asti	17,2	0,8
Avellino	27,8	-3,3
Bari	32,4	-1,3
Barletta-Andria-Trani	34,4	0,4
Belluno	7,3	-0,8
Benevento	31,3	-1,1
Bergamo	15,9	0,1
Biella	13,6	0,2
Bologna	18,8	-1,0
Bolzano	4,4	-0,2
Brescia	13,3	-0,3
Brindisi	30,9	-2,0
Cagliari	16,9	-2,4
Caltanissetta	29,6	-5,2
Campobasso	19,0	-0,4
Caserta	65,5	-1,9
Catania	31,3	-4,9
Catanzaro	34,9	-3,5
Chieti	16,9	-1,2
Como	19,1	-0,6
Cosenza	29,6	-3,7
Cremona	16,1	-0,3
Crotone	38,3	-5,7
Cuneo	14,2	0,7
Enna	19,8	-3,5
Fermo	17,1	-1,8
Ferrara	16,2	-0,5
Firenze	20,2	-1,6
Foggia	35,7	-0,9
Forli-Cesena	19,8	-1,5
Frosinone	24,4	-3,1
Genova	17,1	-1,0
Gorizia	8,1	-1,6
Grosseto	21,8	-1,1
Imperia	17,8	-1,5
Isernia	16,9	-1,1
L'Aquila	17,2	-1,1
La Spezia	14,5	-0,6
Latina	29,1	-4,8

Provincia	Percentuale	Differenza su base annuale
Lecce	21,1	-2,7
Lecco	17,0	0,1
Livorno	17,6	-0,8
Lodi	15,9	-0,3
Lucca	22,7	-1,7
Macerata	18,8	-1,5
Mantova	17,9	0,8
Massa-Carrara	17,2	-1,5
Matera	23,4	-0,9
Messina	29,3	-4,3
Milano	16,9	-0,5
Modena	20,1	-0,7
Monza e della Brianza	17,6	-0,1
Napoli	52,5	-3,4
Novara	19,4	-0,7
Nuoro	13,2	-1,7
Oristano	11,7	-0,5
Padova	13,5	-0,4
Palermo	30,5	-5,7
Parma	18,7	0,1
Pavia	18,7	0,0
Perugia	18,6	-0,6
Pesaro e Urbino	19,5	-0,5
Pescara	19,7	-2,7
Piacenza	19,5	0,3
Pisa	18,4	-1,3
Pistoia	22,1	-2,6
Pordenone	11,9	-0,3
Potenza	20,4	-3,3
Prato	23,3	-3,0
Ragusa	26,8	-4,0
Ravenna	19,5	-0,5
Reggio di Calabria	38,6	-3,3
Reggio nell'Emilia	19,8	-1,0
Rieti	16,7	-2,1
Rimini	18,4	-1,9
Roma	19,3	-3,2
Rovigo	11,9	-0,8
Salerno	34,8	-4,3
Sassari	15,6	-2,5
Savona	16,3	0,0
Siena	16,5	0,6
Siracusa	28,5	-2,6
Sondrio	10,8	-1,2
Sud Sardegna	15,5	-1,2
Taranto	27,5	-3,9
Teramo	13,8	-0,8
Terni	17,9	-1,1

Provincia	Percentuale	Differenza su base annuale
Torino	19,8	-0,9
Trapani	27,9	-4,1
Trento	8,0	-0,3
Treviso	11,5	-0,3
Trieste	11,3	-0,7
Udine	9,0	-0,7
Varese	17,2	-0,7
Venezia	11,7	-0,4
Verbano-Cusio-Ossola	22,0	1,1
Vercelli	18,4	-0,9
Verona	14,0	0,3
Vibo Valentia	32,8	-2,1
Vicenza	13,6	-0,5
Viterbo	20,5	-0,3